

QNA  
URBAN DESIGN  
ARCHITECTURE



**PROVISIONSFREI**

Architekturvisualisierung diviz.at für  
QNA, Februar 2024

Gartensiedlung Moserfeldweg Innsbruck/ Arzl



## Projektbeschreibung

Am Fuße des Kalvarienberges, in der Ebene gelegen, entsteht in idyllischer Grünlage am Moserfeldweg in Innsbruck/Arzl, eine neue Gartensiedlung.

17 Gartenhäuser werden auf Gartenparzellen, welche jeweils eine Fläche zwischen 120 m<sup>2</sup> und 140 m<sup>2</sup> aufweisen, errichtet. Die Gartenhäuser verfügen über eine Grundrissfläche von 5,0 m x 3,5 m bzw. 4,5m x 4,0 m und eine Höhe von 3,2 m mit WC und seperatem Bereich für Gartengeräte. Die Nutzfläche des Gartenhauses beträgt ca. 17 m<sup>2</sup>. Dem Eingang ist eine Veranda mit einer Tiefe von 1,5 m - nach Südwest bzw. Südost zur Sonne orientiert - vorgelagert. Alle Parzellen sind geradläufig direkt von den Parkplätzen aus zu erreichen. Die Anlage wird gesamthaft entwickelt, mit kompletter Infrastruktur wie zum Beispiel Parkplätze, Fahrradabstellbereich, Gehwege, etc. ....Jede Gartenparzelle wird allseitig eingezäunt (mit einem Gartentor) und verfügt über Wasser- und Kanalanschluss.

## Ansprechpartner

IMMOREALITÄTEN GmbH  
Tel.: +43 5224 57 855  
[office@immo-tirol.at](mailto:office@immo-tirol.at)

## Gartensiedlung Moserfeldweg Innsbruck/ Arzl



### Lage Neue Gartensiedlung Moserfeldweg in Innsbruck/Arzl

Die neue Gartensiedlung Moserfeldweg in Innsbruck/Arzl am Fuße des Kalvarienberges ist in ca. 10 Autominuten vom Stadtzentrum Innsbruck erreichbar. Von der Haller Straße ist die neue Gartensiedlung optimal (ca. 300 Meter Luftlinie) über den Schusterbergweg oder die Josef-Wilberger-Straße angebunden.

Die Bushaltestellen der IVB sowie Postbus befinden sich in ca. 500 m Entfernung und sind in 6-8 Minuten zu Fuß erreichbar.  
Linie 502 / IVB: Haltestelle Siemens (8 Minuten) / Haltestelle Schusterbergweg (8 Minuten)  
Linie 504 / IVB: Haltestelle Grenobler Brück (11 Minuten) / Haltestelle Neu Arzl (6 Minuten)  
Linien 2 und 5 / IVB: Haltestelle Hochhaus Schützenstraße (11 Minuten)  
Linien 4123, 4125 und 4169 / Postbus: Haltestelle Rotadlerstraße (11 Minuten)

Übersicht Innsbruck  
M 1:10.000



Lage Neue Gartensiedlung Moserfeldweg in Innsbruck/Arzl

Übersicht  
M 1:2.500

Von der Haller Straße besteht eine direkte Zufahrt von Westen über den Schusterbergweg oder von Osten über die Josef-Wilberger-Straße.

Für die Gartensiedlung selbst werden 9 KFZ Stellplätze und an die ca. 32 Fahrradabstellplätze, wobei hier 20% überdacht sein werden, hergestellt



**Lageplan Neue Gartensiedlung Moserfeldweg in Innsbruck/Arzl**

Am Fuße des Kalvarienberges, in der Ebene gelegen, entsteht in idyllischer Grünlage am Moserfeldweg in Innsbruck/Arzl, eine neue Gartensiedlung als Fortsetzung der bestehenden Anlage. Insgesamt werden 17 Gartenparzellen von 120 m² bis 140 m² mit Gartenhäusern errichtet. Die Terrassen sind nach Südwest bzw. Südost zur Sonne ausgerichtet. Alle Parzellen sind geradläufig direkt von den Parkplätzen aus zu erreichen.

Die komplette Infrastruktur wie zum Beispiel Parkplätze, Fahrradabstellbereich, Gehwege, allseitig Einzäunung (mit einem Gartentor), Wasseranschlüsse mit Zähler, etc..... werden hergestellt.

Lageplan  
M 1:500



**Grundriss, Schnitt, Ansicht**

Die Holzgartenhäuser verfügen über eine Grundfläche von 3,5 m x 5,0 m und 4,0 m x 4,5 m, die Höhe beträgt jeweils 3,2 m. Alle Häuser besitzen einen separaten Bereich für WC und Gartengeräte. Die Nutzfläche der Gartenhäuser beträgt ca. 17 m². Dem Eingang ist eine Veranda mit einer Tiefe von 1,5 m - nach Westen bzw. Osten zur Sonne orientiert - vorgelagert. Über den Nebenräumen befindet sich ein Zwischenboden.

Das Gartenhaus wird aus Holz hergestellt, mit Wänden aus massiven Holzblockbohlen sowie einem Schiffsboden. Das Dach wird gedämmt und in Ziegeloptik ausgeführt.

(Plandarstellung mit Einrichtung / Einrichtung ist nicht inkludiert)

**Holzgartenhaus**  
M 1:100

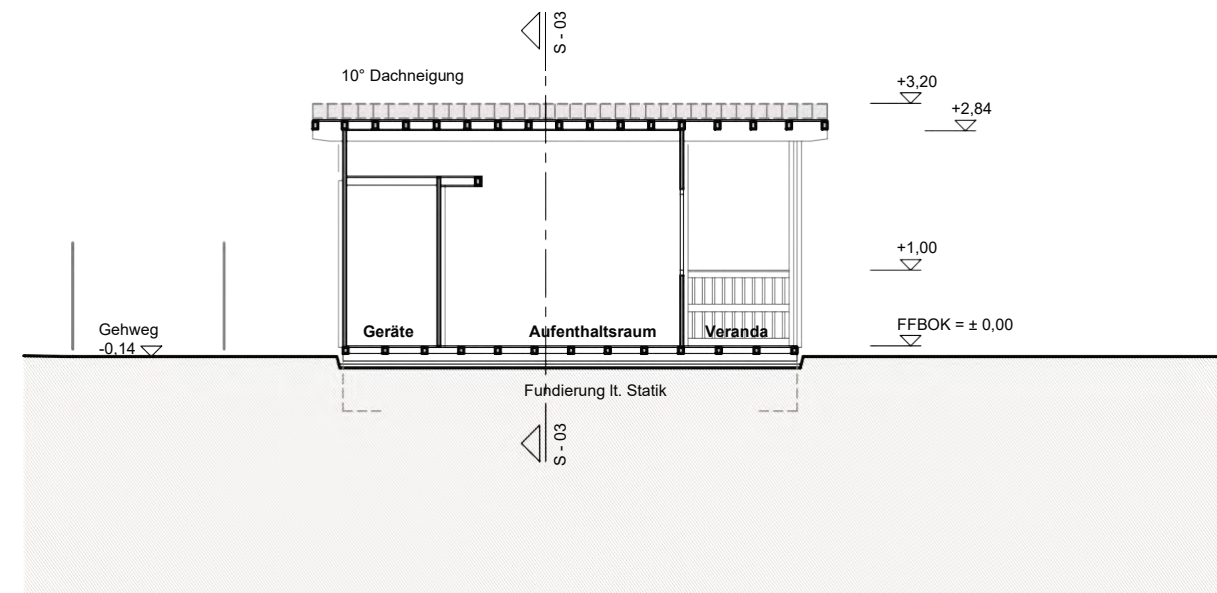
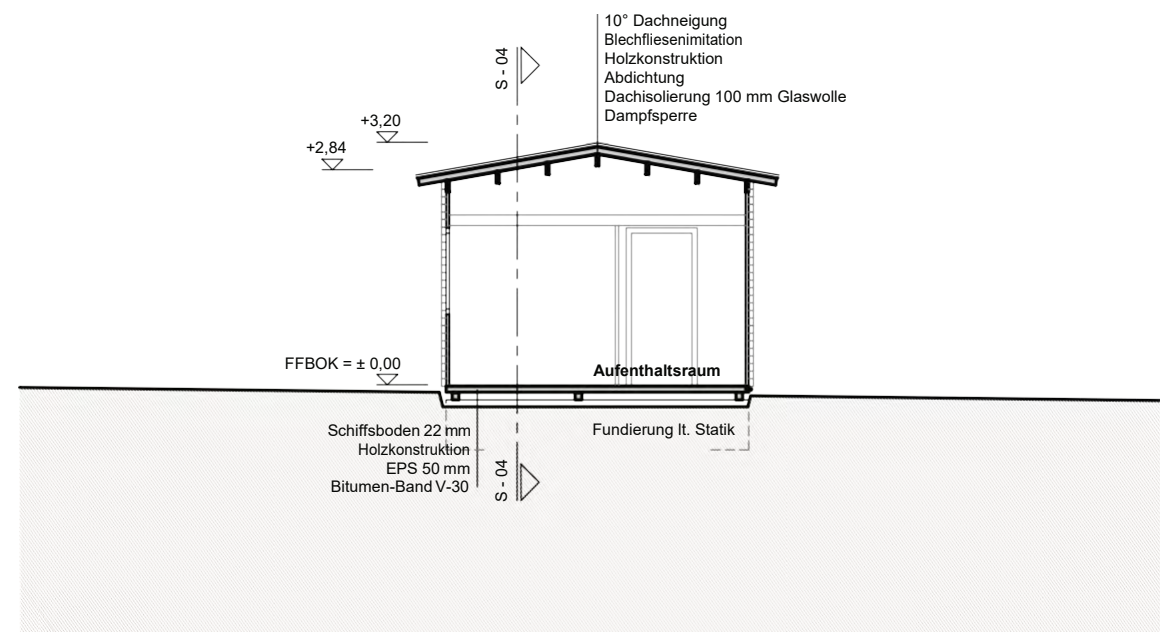
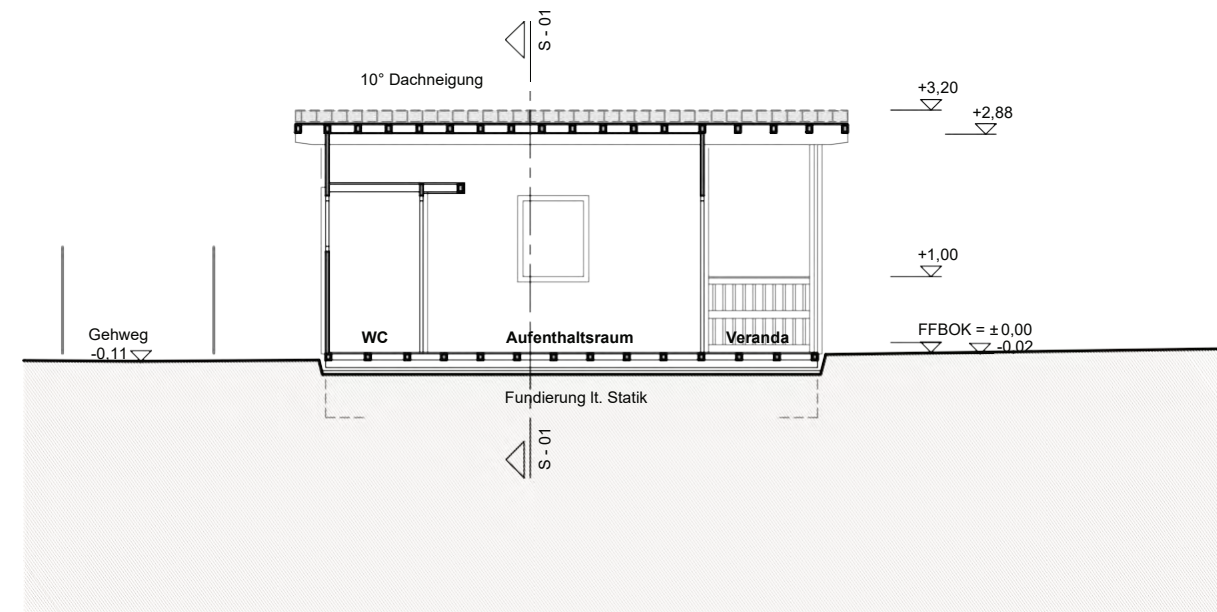
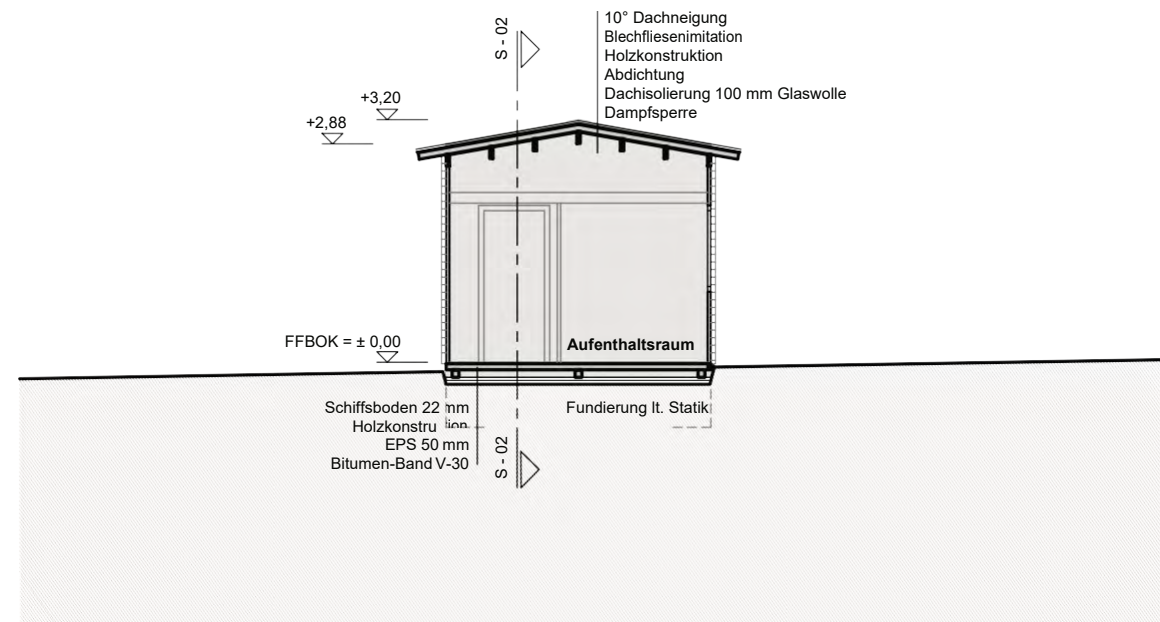

Holzgartenhaus  
M 1:100

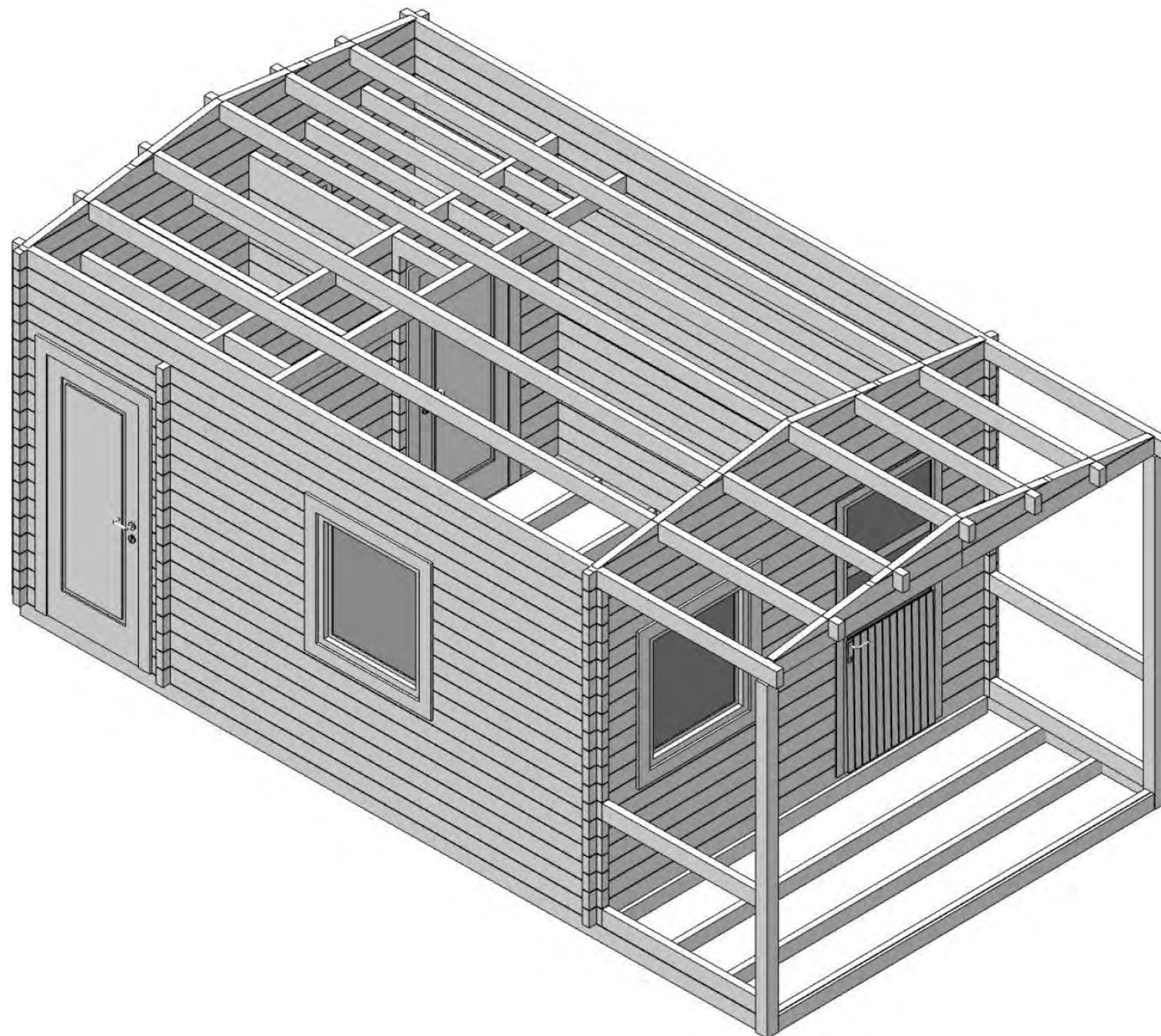

Schema Holzgartenhaus





# **AUSFÜHRUNGSPLANUNG**

**MASSSTAB 1 : 25**

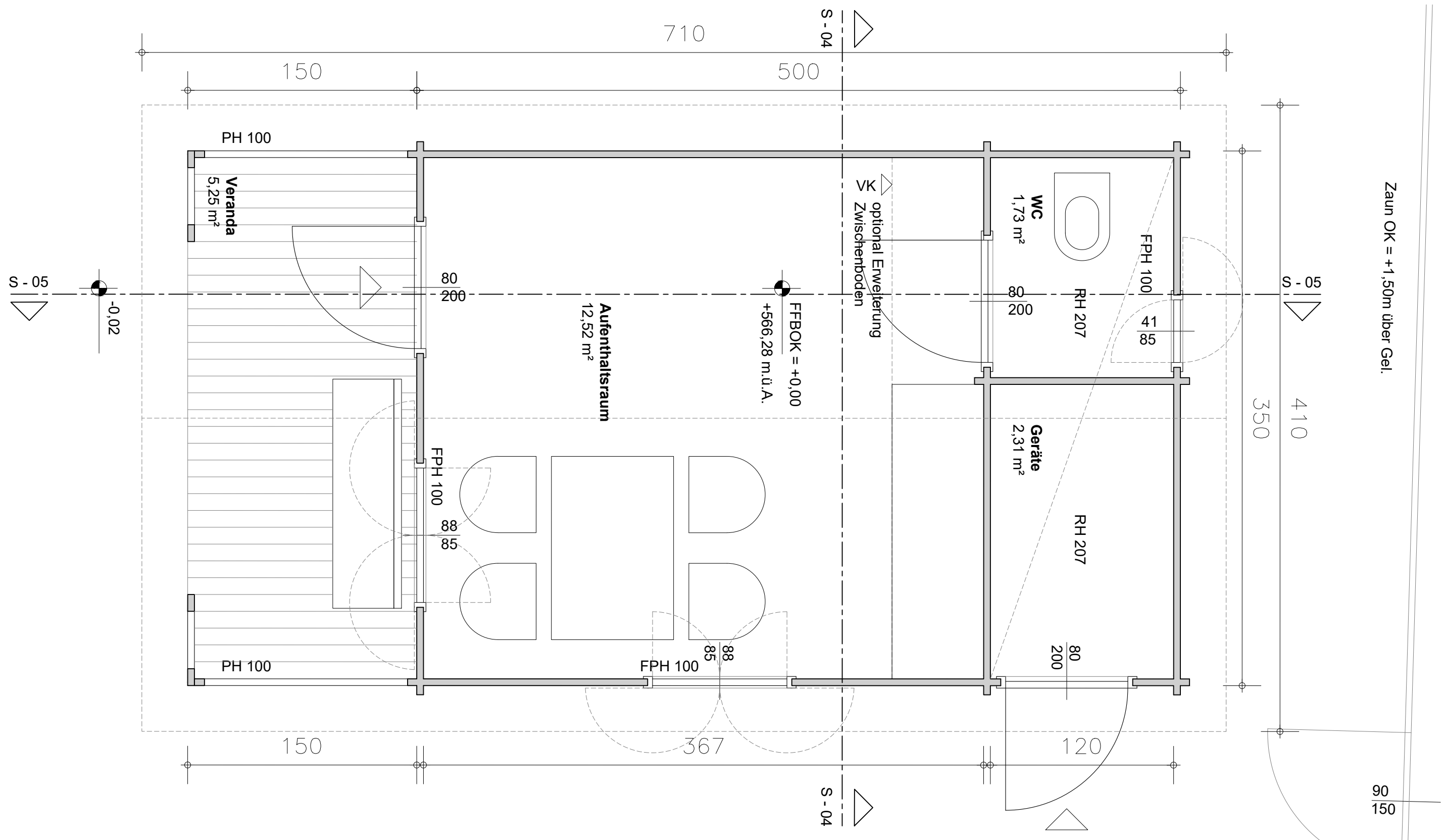

**QNA**  
 URBAN DESIGN  
 ARCHITECTURE

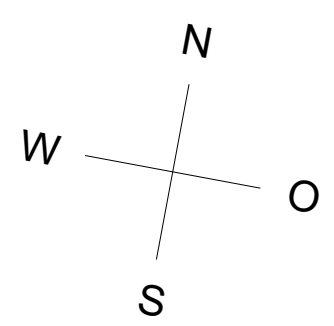

<b>AUSFÜHRUNG</b>		<b>VORABZUG</b>	
PLANINHALT			
<b>KLEINGARTENSIEDLUNG ARZL / IMMEX</b>			
GARTENHAUS WEST (Musterhaus)			
GRUNDRISS			
PROJ. CODE	PROJ. LEITUNG	DATEI / DRUCKDATUM	DATUM
039_DKG-Arzl	Q	039_DKG-Arzl_site_AP_r0X.dwg	26.03.2024
BLATTGRÖSSE 297x420			PLANNR./INDEX
			A-AP030-01-01D
			M 1:25
			© QNA

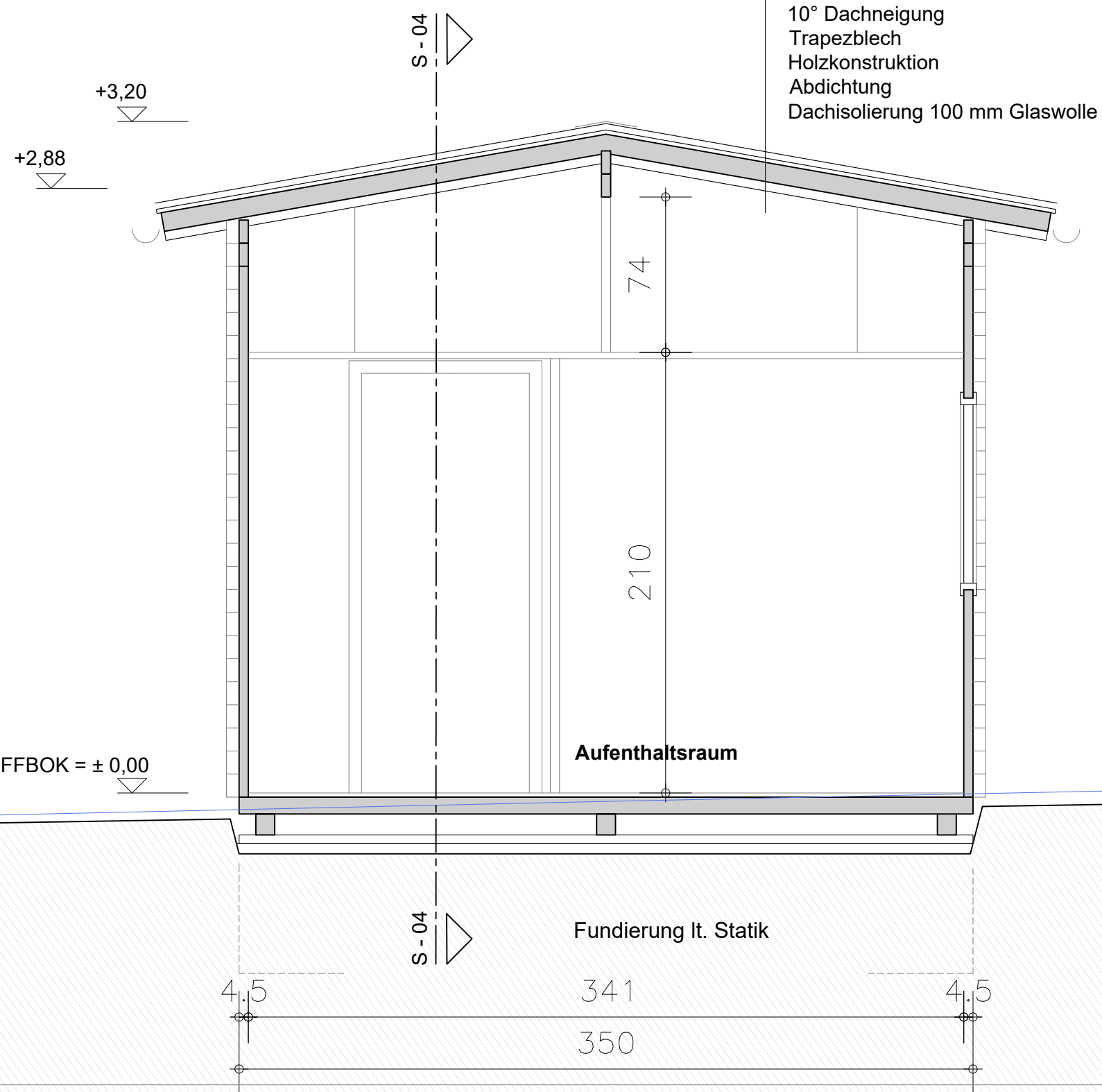

10° Dachneigung  
 Trapezblech  
 Holzkonstruktion  
 Abdichtung  
 Dachisolierung 100 mm Glaswolle

Aufenthaltsraum

Fundierung lt. Statik

FFBOK = ± 0,00

S - 04

S - 04

**QNA**  
 URBAN DESIGN  
 ARCHITECTURE

**AUSFÜHRUNG**

**VORABZUG**

PLANINHALT  
**KLEINGARTENSIEDLUNG ARZL / IMMEX**  
 GARTENHAUS WEST (Musterhaus)  
 SCHNITT S - 05

M 1:25

PROJ. CODE	PROJ. LEITUNG	DATEI / DRUCKDATUM	DATUM	PLANNR./INDEX
039_DKG-Arzl	Q	039_DKG-Arzl_site_AP_r0X.dwg	26.03.2024	A-AP031-01-01D

BLATTGRÖSSE 297x420

© QNA

10° Dachneigung

S - 05

+3,20

+2,88

+1,00

FFBOK = ± 0,00  
-0,02

210

WC

Aufenthaltsraum

Veranda

Fundierung lt. Statik

S - 05

148

4.5

120

4.5

367

4.5

150

148

129

371

150

**QNA**  
URBAN DESIGN  
ARCHITECTURE

# AUSFÜHRUNG

VORABZUG

PLANINHALT

**KLEINGARTENSIEDLUNG ARZL / IMMEX**

GARTENHAUS WEST (Musterhaus)

SCHNITT S - 04

M 1:25

PROJ. CODE

039\_DKG-Arzl

PROJ. LEITUNG

Q

DATEI / DRUCKDATUM

039\_DKG-Arzl\_site\_AP\_r0X.dwg

DATUM

26.03.2024

PLANNR./INDEX

A-AP032-01-01D

BLATTGRÖSSE 297x420

© QNA

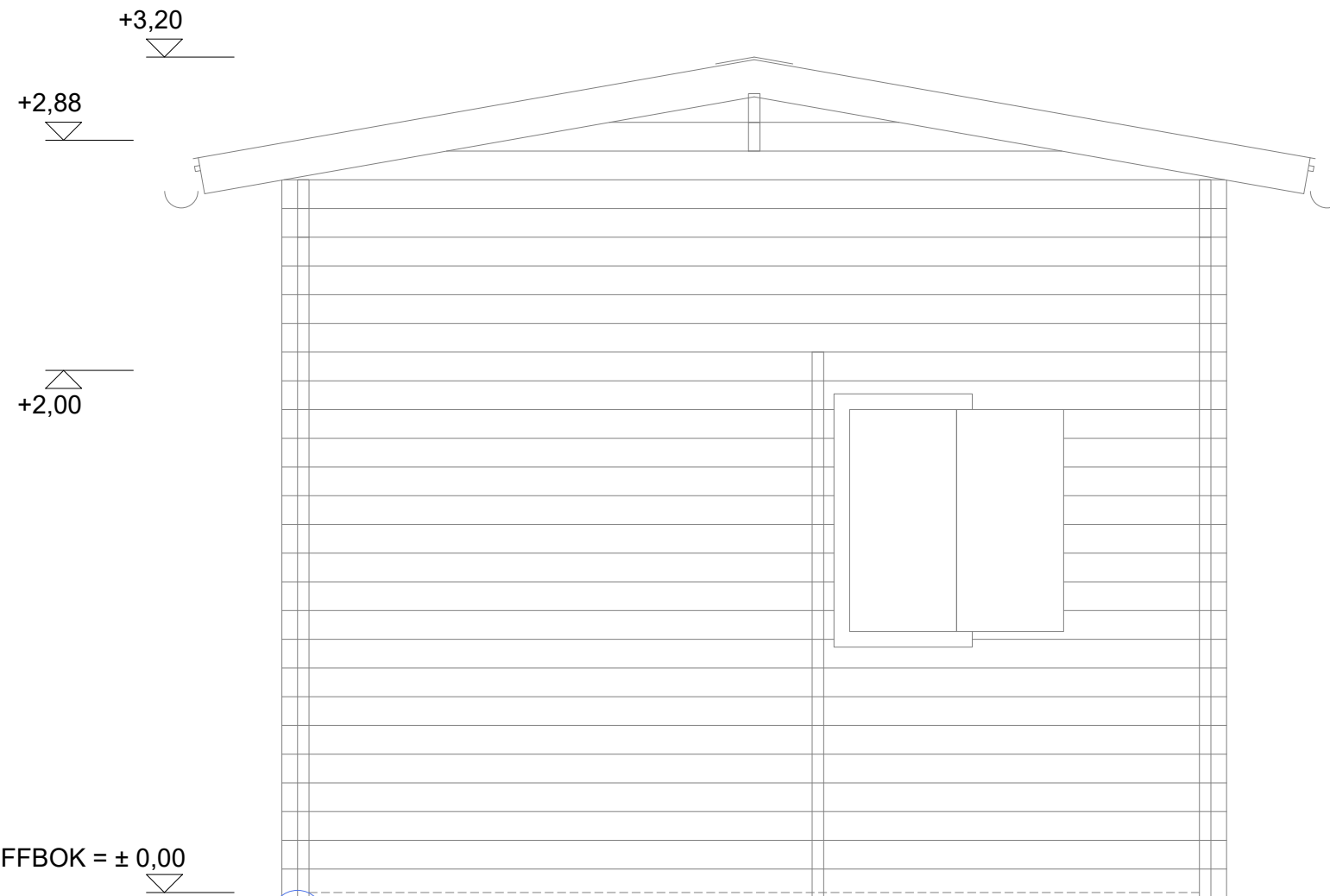

+3,20

+2,88

+2,00

FFBOK = ± 0,00

ursp. Gel. an  
Gartenhaus Wand

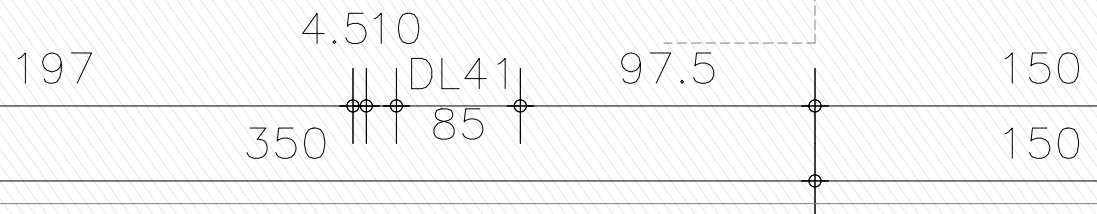

**QNA**  
URBAN DESIGN  
ARCHITECTURE

**AUSFÜHRUNG**

**VORABZUG**

PLANINHALT  
**KLEINGARTENSIEDLUNG ARZL / IMMEX**  
GARTENHAUS WEST (Musterhaus)  
ANSICHT OST

M 1:25

PROJ. CODE	PROJ. LEITUNG	DATEI / DRUCKDATUM	DATUM	PLANNR./INDEX
039_DKG-Arzl	Q	039_DKG-Arzl_site_AP_r0X.dwg	26.03.2024	A-AP033-01-01D

BLATTGRÖSSE 297x420

© QNA

10° Dachneigung

+3,20

+2,88

+2,00

+1,00

FFBOK = ± 0,00

ursp. Gel. an  
Gartenhaus Wand

124.5

4.5

371

150

129

371

150

**QNA**  
URBAN DESIGN  
ARCHITECTURE

**AUSFÜHRUNG**

**VORABZUG**

PLANINHALT

**KLEINGARTENSIEDLUNG ARZL / IMMEX**

**GARTENHAUS WEST (Musterhaus)**

**ANISCHT NORD**

**M 1:25**

PROJ. CODE

PROJ. LEITUNG

DATEI / DRUCKDATUM

DATUM

PLANNR./INDEX

039\_DKG-Arzl

Q

039\_DKG-Arzl\_site\_AP\_r0X.dwg

26.03.2024

A-AP034-01-01D

BLATTGRÖSSE 297x420

© QNA

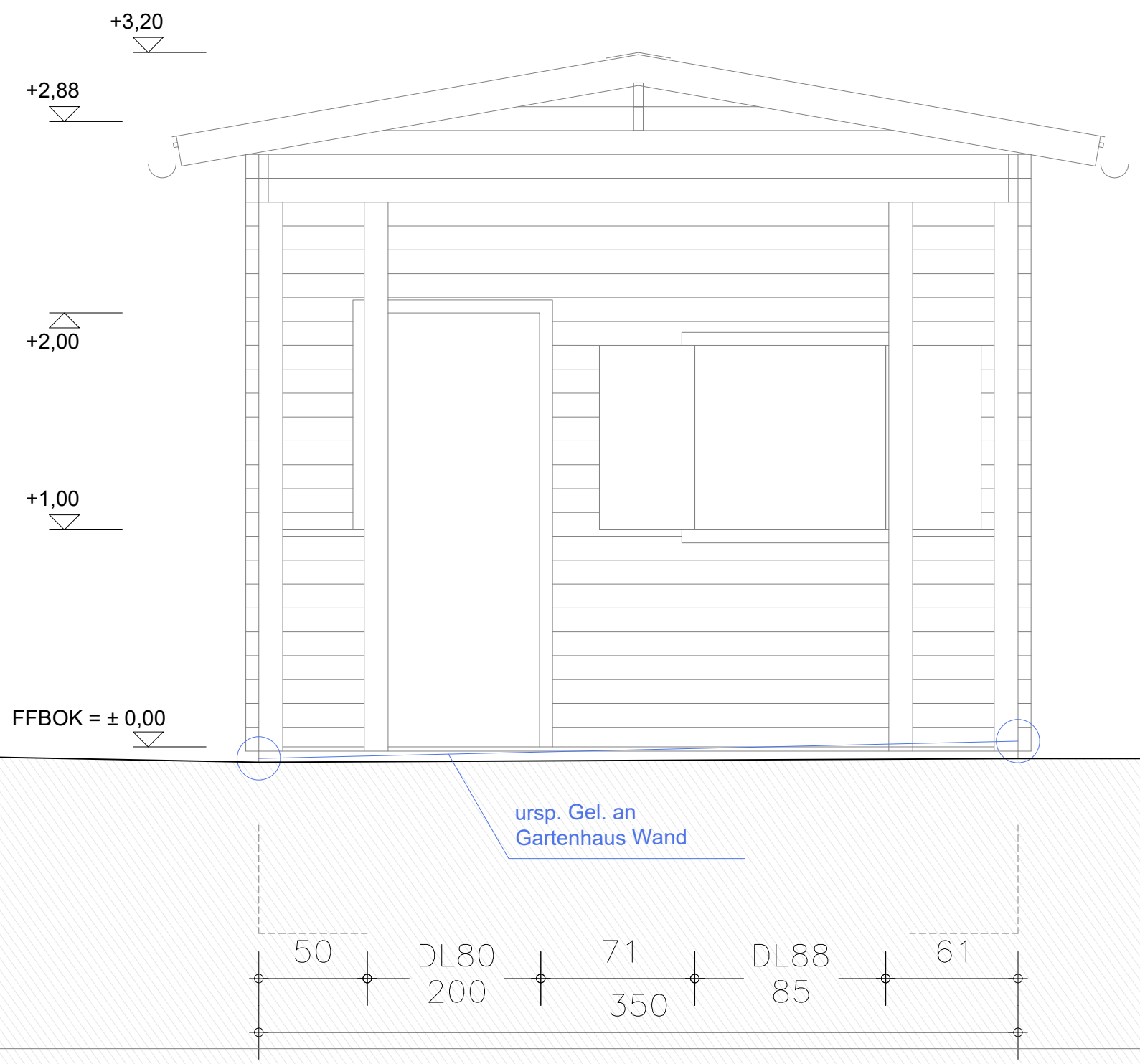

**QNA**  
 URBAN DESIGN  
 ARCHITECTURE

<b>AUSFÜHRUNG</b>			<b>VORABZUG</b>	
PLANINHALT				
<b>KLEINGARTENSIEDLUNG ARZL / IMMEX</b>				
GARTENHAUS WEST (Musterhaus)				
<b>ANSICHT WEST</b>				
<b>M 1:25</b>				
PROJ. CODE	PROJ. LEITUNG	DATEI / DRUCKDATUM	DATUM	PLANNR./INDEX
039_DKG-Arzl	Q	039_DKG-Arzl_site_AP_r0X.dwg	26.03.2024	A-AP035-01-01D
BLATTGRÖSSE 297x420				
© QNA				



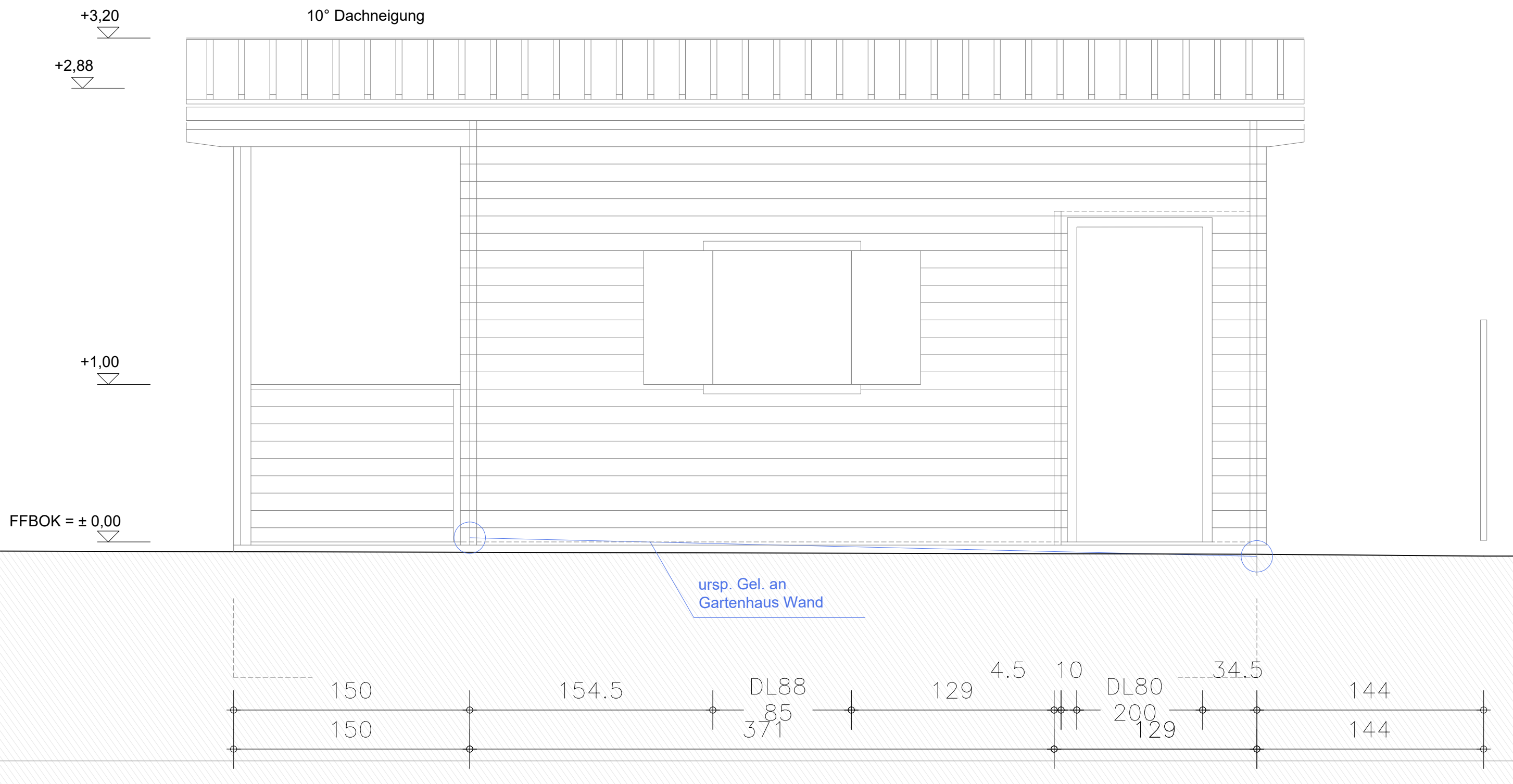

**QNA**  
 URBAN DESIGN  
 ARCHITECTURE

<b>AUSFÜHRUNG</b>			<b>VORABZUG</b>	
PLANINHALT				
<b>KLEINGARTENSIEDLUNG ARZL / IMMEX</b>				
GARTENHAUS WEST (Musterhaus)				
ANSICHT SÜD				
M 1:25				
PROJ. CODE	PROJ. LEITUNG	DATEI / DRUCKDATUM	DATUM	PLANNR./INDEX
039_DKG-Arzl	Q	039_DKG-Arzl_site_AP_r0X.dwg	26.03.2024	A-AP036-01-01D
BLATTGRÖSSE 297x420				
© QNA				



**IMMOREALITÄTEN**  
Immobilientreuhand GmbH

**Erholungs(t)räume werden wahr!**

**VERKAUF / BERATUNG**

**IMMOREALITÄTEN GmbH**

Mag. (FH) Anton Ruech  
Ritter-Waldauf-Straße 32, 6112 Wattens

Büro: +43 5224 57 855  
Mobil: +43 664 100 91 57  
eMail: [office@immo-tirol.at](mailto:office@immo-tirol.at)



**PLANUNG:**

**QNA URBAN DESIGN ARCHITECTURE**

Architekt DI Paul Burgstaller  
Schusterbergweg 86, 6020 Innsbruck  
eMail: [info@qna.eu](mailto:info@qna.eu)



## Merkblatt über voraussichtlich erwachsende Nebenkosten von Rechtsgeschäften und weitere Informationen

### I. KAUFVERTRÄGE

- Grunderwerbsteuer vom Wert der Gegenleistung** 3,5 %  
ermäßigter Steuersatz bei Grunderwerb von nahen Angehörigen 2,0 %  
Grunderwerbssteuerbefreiung in Sonderfällen möglich (§ 3 Grunderwerbssteuergesetz 1987)
- Grundbucheintragungsgebühr** (Eigentumsrecht) 1,1 %
- Barauslagen für Beglaubigungen** und Stempelmarken laut Tarif
- Kosten der **Vertragserrichtung** und **grundbücherlichen Durchführung** nach Vereinbarung im Rahmen der Tarifordnung des jeweiligen Urkundenerrichters
- Verfahrenskosten und Verwaltungsabgaben** (länderweise unterschiedlich geregelt) für die Bewilligung des Grunderwerbs durch Ausländer.
- Verfahrenskosten und Verwaltungsabgaben** (länderweise unterschiedlich geregelt) bei Grundverkehrs- und anderen Genehmigungsverfahren.
- Kosten der Mitteilung und Selbstberechnung der Immobilienertragsteuer durch den Parteienvertreter** nach Vereinbarung im Rahmen der Tarifordnung des jeweiligen Urkundenerrichters
- Förderungsdarlehen bei Wohnungseigentumsobjekten und Eigenheimen - Übernahme durch den Erwerber**  
Neben der laufenden Tilgungsrate außerordentliche Tilgung bis zu 50 % des aushaftenden Kapitals bzw. Verkürzung der Laufzeit möglich.  
Der Erwerber hat keinen Rechtsanspruch auf Übernahme des Förderungsdarlehens.
- Allfällige Anliegerleistungen** laut Vorschreibung der Gemeinde (Aufschließungskosten und Kosten der Baureifmachung des Grundstückes) sowie **Anschlussgebühren und -kosten** (Wasser, Kanal, Strom, Gas, Telefon, etc.)
- Vermittlungsprovision lt. § 15 Abs. 1 IMVO**

Bei Kauf, Verkauf oder Tausch von		
✓ <b>Liegenschaften oder Liegenschaftsanteilen</b>	<b>bis € 36.336,42</b>	<b>je 4%</b>
✓ <b>Liegenschaftsanteilen</b> , an denen <b>Wohnungseigentum</b> besteht oder vereinbarungsgemäß begründet wird	<b>von € 36.336,43 bis € 48.448,49</b>	
✓ <b>Unternehmen aller Art</b>	<b>(Wertgrenzenbereich) je € 1.453,46</b>	
✓ Abgeltungen für <b>Superädifikate</b> auf einem Grundstück	<b>ab € 48.448,49</b>	<b>je 3 %</b>

Die Provisionssätze sind mit beiden Parteien des Rechtsgeschäftes zu vereinbaren. Sämtliche Provisionen zuzüglich 20 % USt.

### II. MIETVERTRÄGE

- Vergebührung des Mietvertrages** (§ 33 TP 5 GebGes) 1 % des auf die Vertragsdauer entfallenden Bruttomietzinses; bei unbestimmter Vertragsdauer 1 % des dreifachen Jahresbruttomietzinses. AUSNAHME: Keine Mietvertragsgebühr fällt für Wohneinheiten (Wohnungen, Häuser) an, die als Hauptwohnsitz genutzt werden.
- Vertragserrichtungskosten** nach Vereinbarung im Rahmen der Tarifordnung des jeweiligen Urkundenerrichters.

### III. PACTHVERTRÄGE

NICHT RELEVANT!!!

### IV. BAURECHT

- Grunderwerbsteuer**  
Als grundstücksgleiches Recht unterliegen die Einräumung, Verlängerung und Übertragung eines Baurechts der Grunderwerbsteuer. Die Bemessungsgrundlage der Grunderwerbsteuer ist grundsätzlich ident mit jener von »normalen« Grundstücken und entspricht daher mindestens dem Grundstückswert bzw. einer höheren Gegenleistung. Wird, wie es bei der Einräumung von Baurechten üblich ist, als Gegenleistung neben einer allfälligen Einmalzahlung die Bezahlung eines laufenden Bauzinses vereinbart, ist für die Ermittlung der Gegenleistung als Bemessungsgrundlage der Grunderwerbsteuer in diesem Fall der Barwert der laufenden Bauzinszahlungen zuzüglich der all- fälligen Einmalzahlung im Zuge der Einräumung des Baurechtes heranzuziehen. Die Ermittlung dieses Barwertes hat entsprechend den Regelungen des Bewertungsgesetzes zu erfolgen. Dieses sieht bei der Ermittlung des Barwertes eine Deckelung mit dem 18-fachen Jahreswert der laufenden Bauzinszahlungen vor. Bei der Ermittlung des Grundstückwertes von Baurechten sind je nach verbleibender Restlaufzeit des Baurechtes zwei mögliche Fälle zu unterscheiden (§ 2 Abs. 4 Grundstückwertverordnung):

*Grundwert*

- Beträgt die Dauer des Baurechtes im Zeitpunkt des Entstehens der Steuerschuld noch 50 Jahre oder mehr, ist der Grundwert des Baurechtes in Höhe des Grundwertes des unbebauten Grundstückes (Abs. 2) und der Grundwert des belasteten Grundstückes mit Null anzusetzen.
- Beträgt die Dauer des Baurechtes im Zeitpunkt des Entstehens der Steuerschuld weniger als 50 Jahre, ist der Grundwert des Baurechtes mit 2 % des Grundwertes des unbebauten Grundstückes (Abs. 2) für jedes volle Jahr der restlichen Dauer des Baurechtes anzusetzen. Der Grundwert des belasteten Grundstückes ist die Differenz zwischen dem Grundwert des unbelasteten Grundstückes und dem Grundwert für das Baurecht.

*Gebäudewert*

Wird das Baurecht an einem bebauten Grundstück eingeräumt, ist der Gebäudewert nach § 2 Abs. 3 der Grundstückwertverordnung zu berechnen.

- Grundbucheintragungsgebühr**  
Die Eintragungsgebühr bei der Eintragung des Baurechts bestimmt sich wie bei der Ein- tragung des Eigentumsrechts durch den Preis, der im gewöhnlichen Geschäftsverkehr bei einer Veräußerung üblicherweise zu erzielen wäre (§ 26 Abs. 1 GGG).
- Vermittlungsprovision** (gesetzlich vorgesehene Höchstprovision lt. § 18 Abs. 1 IMVO)  
Bei der Vermittlung von Baurechten beträgt die Höchstprovision jeweils bei einer Dauer des Baurechts von

Bei Vermittlung von Baurechten	
• <b>von 10 bis 30 Jahren</b>	<b>je 3 %</b>
• <b>über 30 Jahre</b>	<b>je 2 %</b>

des auf die Dauer des vereinbarten Baurechtes entfallenden Bauzinses.

Bei einer Baurechtsdauer von mehr als 30 Jahren darf anstelle der 2 % eine Pauschalprovision in Höhe von jeweils 3 % zzgl. USt. berechnet vom Bauzins für 30 Jahre vereinbart werden (Wertgrenzenregelung § 12 Abs. 4 ImmMV). Da die Obergrenze mit 2 % des auf 45 Jahre entfallenden Bauzinses limitiert ist, stellt dieser Betrag unabhängig von einer länger vereinbarten Vertragsdauer gleichzeitig die Höchstprovision dar.

### V. HYPOTHEKARDARLEHEN

- Grundbucheintragungsgebühr** 1,2 %
- Allgemeine Rangordnung** für die Verpfändung 0,6 %
- Kosten der Errichtung** der Schuldurkunde nach Vereinbarung im Rahmen der Tarif des jeweiligen Urkundenerrichters.
- Barauslagen** für Beglaubigungen laut Tarif
- Kosten der allfälligen Schätzung** laut Sachverständigentarif
- Vermittlungsprovision** - darf den Betrag von 2 % der Darlehenssumme nicht übersteigen, sofern die Vermittlung im Zusammenhang mit einer Vermittlung gemäß § 15 Abs. 1 IMVO steht. Besteht kein solcher Zusammenhang, so darf die Provision oder sonstige Vergütung 5 % der Darlehenssumme nicht übersteigen.

### VI. FINANZIERUNGSKOSTEN

Bei Finanzierung des Rechtsgeschäftes durch Kredit:

Gebühren und Kosten des jeweiligen Geldgebers (Bank, Sparkasse, Bausparkasse, etc.)

### VII.

#### STEUERLICHE AUSWIRKUNG bei VERÄUSSERUNG

- Veräußerungs- und Spekulationsgewinn (Immobilienvermögensteuer)**  
Gewinne aus der Veräußerung privater Liegenschaften werden ab 1. 4. 2012 unbefristet besteuert. Bei Immobilien, die nach dem **31.3.2012** veräußert werden, ist hinsichtlich der Besteuerung zwischen „steuerverfangenen Immobilien“, die **ab dem 1.4.2002** (bzw. 1. 4.1997) entgeltlich angeschafft wurden, und „Altfällen“ zu unterscheiden.

„**Steuerverfangene Immobilien**“: **25 % Steuer auf Veräußerungsgewinn**

Im Regelfall unterliegen Immobilien, die ab dem **1.4.2002** angeschafft wurden (bzw. ab dem 1.4.1997, falls eine Teilabsetzung für Herstellungsaufwendungen in Anspruch genommen wurde) einer einheitlichen Immobilienertragsteuer in Höhe von 25 % des **Veräußerungsgewinns**, der Differenz zwischen Anschaffungskosten und Verkaufspreis. Steuermindernd wirken sich Instandsetzungs- und nachträgliche Herstellungsmaßnahmen aus. Geltend gemachte Absetzbeträge von Anschaffungs- und Herstellungskosten einschließlich jener AfA, welche bei der Berechnung der besonderen Einkünfte (Details siehe unten) abgezogen worden ist, sowie offene Teilabsetzbeträge für Instandsetzungsaufwendungen müssen hinzugerechnet werden.

Eine **Inflationsabgeltung** in Höhe von 2 % pro Jahr kann ab 01.01.2016 nicht mehr geltend gemacht werden.

**HINWEIS:** Vor allem bei vermieteten Immobilien kann die Ermittlung des Veräußerungsgewinns im Regelfall nur im Zusammenwirken mit dem Steuerberater und Immobilienverwalter des Verkäufers ermittelt werden. Die **Meldung und Abfuhr der Immobilienertragsteuer** hat durch den Parteienvertreter (Vertragserrichter) spätestens am 15. Tag des auf den Kalendermonat des Zuflusses zweitfolgenden Kalendermonats zu erfolgen.

„**Altfälle**“: **4,2 % bzw. 18 % Steuer auf gesamten Kaufpreis**

Bei einem letzten entgeltlichen Erwerb **vor dem 1.4.2002 (bzw. im Falle von geltend gemachten Teilabsetzungen gem. § 28 Abs. 3 EStG 1.4.1997)** wird pauschal der **Veräußerungserlös (tatsächlicher erzielter Kaufpreis)** besteuert.

4,2 % vom Veräußerungserlös bzw.

18 % vom Veräußerungserlös, wenn seit dem 1.1.1988 eine Umwidmung stattgefunden hat.

Über Antrag ist es in jedem Fall möglich, den Spekulationsgewinn zu errechnen und diesen mit 30 % zu versteuern oder aber auch mit dem Einkommensteuertarif zu veranlagen. Gemäß §20 Abs. 2 EStG sind dann auch die Verkaufsnebenkosten abzugsfähig.

- Ausnahmeregelungen /Befreiung von der Immobilienertragssteuer**

**A) Hauptwohnsitzbefreiung**

Wenn eine Immobilie ab der Anschaffung mindestens zwei Jahre durchgehend bis zur Veräußerung als Hauptwohnsitz gedient hat oder 5 Jahre durchgehender Hauptwohnsitz in den letzten 10 Jahren vor Veräußerung gegeben ist, fällt keine Immobilienertragsteuer an. **WICHTIG!** Zu berücksichtigen ist, dass nur eine gewisse Grundstücksgröße befreit ist. Details sind hier mit dem Steuerberater oder direkt mit dem Finanzamt abzuklären.

**B) Selbst erstellte Gebäude**

Eine solche Steuerbefreiung ist auch für selbst erstellte Gebäude (Veräußerer hat die Bauherrneigenschaft) gegeben: Diese Gebäude dürfen aber in den letzten 10 Jahren vor Veräußerung nicht zur Erzielung von Einkünften aus Vermietung und Verpachtung verwendet worden sein. **WICHTIG!** Zu berücksichtigen ist, dass nur eine gewisse Wohnflächengröße befreit ist. Details sind hier mit dem Steuerberater oder direkt mit dem Finanzamt abzuklären.

**C) Weitere Ausnahmen**

Weitere Ausnahmen sind für Tauschvorgänge im Rahmen eines Zusammenlegungs- oder Flurbereinigungsverfahrens vorgesehen sowie für Anrechnung von Grunderwerbsteuern und Stiftungseingangssteuern sowie Erbschafts- & Schenkungssteuern der letzten 3 Jahre vor Veräußerung auf die Spekulationssteuer.

- Teilabsetzbeträge und Spekulationsgewinnermittlung**

Bei Ermittlung des Spekulationsgewinnes von »steuerverfangenen« Grundstücken müssen die begünstigt abgesetzten Teilbeträge für Herstellungsaufwendungen – neben den abgesetzten Instandsetzungszehnteln bzw. (ab 2016) Instandsetzungsfünfzehnteln – dem Spekulationsgewinn hinzugerechnet werden. Sie sind demnach gem § 30 Abs. 3 EStG bereits im Spekulationsgewinn enthalten und daher mit dem besonderen Steuersatz von 30 % besteuert.

Bei nicht mehr steuerverfangenen Grundstücken erfolgt anlässlich der Veräußerung von vermieteten Grundstücken bei Ermittlung des Veräußerungsgewinnes nach der Pauschalermethode (mit 4,2 % des Veräußerungserlöses) eine Nachversteuerung in Form der Hinzurechnung in Höhe der Hälfte der in den letzten 15 Jahren vor der Veräußerung abgesetzten Herstellungsfünfzehntel (im Sonderfall auch Zehntel) mit dem Sondersteuersatz von 30 %.

- Verlust der Zehntel- bzw. Fünfzehntelabsetzung**

Wenn der Verkäufer für Instandhaltungs-, Instandsetzungs- und Herstellungsaufwendungen einen Antrag auf Absetzung in Teilbeträgen gemäß § 28 Abs. 2,3 und 4 EStG 1988 oder gemäß § 28 Abs. 2 EStG 1972 (Zehntel- bzw. Fünfzehntelabsetzung) gestellt hat, geht das Recht der Absetzung der im Zeitpunkt des Verkaufes noch nicht geltend gemachten Zehntel- bzw. Fünfzehntelbeträge für den Verkäufer und den Käufer verloren (Sonderregelung bei Erwerb von Todes wegen).

- Anteilige Vorsteuerberichtigung gemäß UStG**

Vorsteuerbeträge, resultierend aus Anschaffungs- und Herstellungsaufwendungen, sowie aus Großreparaturen, sind bei Übertragung unter Lebenden innerhalb der nachfolgenden 19 Jahre anteilig zu berichtigen. Für bereits vor dem 1. 4. 2012 genutzte bzw. verwendete Anlagegüter gibt es aber eine Übergangsvorschrift, die einen neunjährigen Berichtigungszeitraum vorsieht. Bei unternehmerischer Nutzung des Rechtsnachfolgers (z. B. Zinshaus) kann die Vorsteuerberichtigung vermieden werden, indem 20 % Umsatzsteuer zum Kaufpreis zusätzlich in Rechnung gestellt wird. Da die Umsatzsteuer Teil des Kaufpreises ist, muss im Kaufvertrag auf diesen Umstand Bezug genommen werden. Zu beachten sind jedoch die Auswirkungen des 1. Stabilitätsg 2012 bei nicht fast ausschließlich zum Vorsteuerabzug berechtigenden Umsätzen eines Mieters. Es ist in jedem Fall zu empfehlen, die umsatzsteuerrechtliche Situation im Detail vor der Kaufvertragserstellung mit einem Steuerexperten zu erörtern.

- Veräußerung von Waldgrundstücken**

Die stillen Reserven aus dem stehenden Holz werden aufgedeckt und sind zu versteuern.

### VIII. HINWEIS auf die BESTIMMUNGEN des § 6 Abs. 1, 3 und 4, § 7 Abs. 1, § 10 und § 15 Maklergesetz

**§ 6** (1) Der Auftraggeber ist zur Zahlung einer Provision für den Fall verpflichtet, dass das zu vermittelnde Geschäft durch die vertragsgemäße verdienstliche Tätigkeit des Maklers mit einem Dritten zustande kommt.

(3) Der Makler hat auch dann Anspruch auf Provision, wenn auf Grund seiner Tätigkeit zwar nicht das vertragsgemäß zu vermittelnde Geschäft, wohl aber ein diesem nach seinem Zweck wirtschaftlich gleichwertiges Geschäft zustande kommt.

(4) Dem Makler steht keine Provision zu, wenn er selbst Vertragspartner des Geschäfts wird. Dies gilt auch, wenn das mit dem Dritten geschlossene Geschäft wirtschaftlich einem Abschluss durch den Makler selbst gleichkommt. Bei einem sonstigen familiären oder wirtschaftlichen Naheverhältnis zwischen dem Makler und dem vermittelten Dritten, das die Wahrung der Interessen des Auftraggebers beeinträchtigen könnte, hat der Makler nur dann einen Anspruch auf Provision, wenn er den Auftraggeber unverzüglich auf dieses Naheverhältnis hinweist.

**§ 7** (1) Der Anspruch auf Provision entsteht mit der Rechtswirksamkeit des vermittelten Geschäftes. Der Makler hat keinen Anspruch auf einen Vorschuss.

**§ 10** Der Provisionsanspruch und der Anspruch auf den Ersatz zusätzlicher Aufwendungen werden mit ihrer Entstehung fällig.

#### Besondere Provisionsvereinbarungen

**§ 15** (1) Eine Vereinbarung, wonach der Auftraggeber, etwa als Entschädigung oder Ersatz für Aufwendungen und Mühewaltung, auch ohne einen dem Makler zurechenbaren Vermittlungserfolg einen Betrag zu leisten hat, ist nur bis zur Höhe der vereinbarten oder ortsüblichen Provision und nur für den Fall zulässig, dass

- das im Maklervertrag bezeichnete Geschäft wider Treu und Glauben nur deshalb nicht zu Stande kommt, weil der Auftraggeber entgegen dem bisherigen Verhandlungsverlauf einen für das Zustandekommen des Geschäfts erforderlichen Rechtsakt ohne beachtenswerten Grund unterlässt;
- mit dem vom Makler vermittelten Dritten ein anderes als ein zweckgleichwertiges Geschäft zu Stande kommt, sofern die Vermittlung des Geschäfts in den Tätigkeitsbereich des Maklers fällt;

- c. das im Maklervertrag bezeichnete Geschäft nicht mit dem Auftraggeber, sondern mit einer anderen Person zu Stande kommt, weil der Auftraggeber dieser die ihm vom Makler bekannt gegebene Möglichkeit zum Abschluss mitgeteilt hat oder das Geschäft nicht mit dem vermittelten Dritten, sondern mit einer anderen Person zu Stande kommt, weil der vermittelte Dritte dieser die Geschäftsgelegenheit bekannt gegeben hat, oder
- d. das Geschäft nicht mit dem vermittelten Dritten zu Stande kommt, weil ein gesetzliches oder ein vertragliches Vorkaufs-, Wiederkaufs- oder Eintrittsrecht ausgeübt wird.

§ 15 (2) Eine solche Leistung kann bei einem Alleinvermittlungsauftrag weiters für den Fall vereinbart werden, dass

- a. der Alleinvermittlungsauftrag vom Auftraggeber vertragswidrig ohne wichtigen Grund vorzeitig aufgelöst wird;
- b. das Geschäft während der Dauer des Alleinvermittlungsauftrages vertragswidrig durch die Vermittlung eines anderen vom Auftraggeber beauftragten Makler zu Stande gekommen ist, oder
- c. das Geschäft während der Dauer des Alleinvermittlungsauftrages auf andere Art als durch die Vermittlung eines anderen vom Auftraggeber beauftragten Maklers zu Stande gekommen ist.

§ 15 (3) Leistungen nach Abs. 1 und Abs. 2 gelten als Vergütungsbetrag im Sinne des § 1336 ABGB.

Anmerkung: Eine Vereinbarung nach §15 MaklerG ist bei Maklerverträgen mit Verbrauchern schriftlich zu treffen.

#### IX. HINWEIS auf § 30 b KONSUMENTENSCHUTZGESETZ sowie auf die ZULÄSSIGKEIT der DOPPELMAKLER TÄTIGKEIT

§ 30 b Der Immobilienmakler hat vor Abschluss des Maklervertrages dem Auftraggeber, der Verbraucher ist, mit der Sorgfalt eines ordentlichen Immobilienmaklers eine schriftliche Übersicht zu geben, aus der hervorgeht, dass er als Makler einschreitet, und die sämtlichen dem Verbraucher durch den Abschluss des zu vermittelnden Geschäftes voraussichtlich erwachsenden Kosten, einschließlich der Vermittlungsprovision ausweist. Die Höhe der Vermittlungsprovision ist gesondert anzuführen; auf ein allfälliges wirtschaftliches oder familiäres Naheverhältnis im Sinn des § 6 Abs. 4 dritter Satz MaklerG ist hinzuweisen. Wenn der Immobilienmakler kraft Geschäftsgebrauchs als Doppelmakler tätig sein kann, hat diese Übersicht auch einen Hinweis darauf zu enthalten. Bei erheblicher Änderung der Verhältnisse hat der Immobilienmakler die Übersicht entsprechend richtig zu stellen. Erfüllt der Makler diese Pflichten nicht spätestens vor Vertragserklärung des Auftraggebers zum vermittelten Geschäft, so gilt § 3 Abs. 4 MaklerG.

**Anmerkung: Aufgrund des bestehenden Geschäftsgebrauchs können Immobilienmakler auch ohne ausdrückliche Einwilligung des Auftraggebers als Doppelmakler tätig sein.** Wird der Immobilienmakler auftragsgemäß nur für eine Partei des zu vermittelnden tätig, hat er dies dem Dritten mitzuteilen.

#### X. HÖCHSTDAUER von ALLEINVERMITTLUNGS AUFTRÄGEN gem. § 30 c KONSUMENTENSCHUTZGESETZ

§ 30 c (1) Die Dauer von Alleinvermittlungsaufträgen (§ 14 Abs. 2 MaklerG) von Verbrauchern darf höchstens vereinbart werden mit

- drei Monaten für die Vermittlung von Bestandverträgen über Wohnungen oder sonstigen den Gebrauch oder die Nutzung von Wohnungen betreffenden Verträgen;
- sechs Monaten für die Vermittlung von Verträgen zur Veräußerung oder zum Erwerb des Eigentums an Wohnungen, Einfamilienwohnhäusern und einzelnen Grundstücken, die zum Bau eines Einfamilienwohnhauses geeignet sind.

§ 30 c (2) Wenn besondere Umstände vorliegen, die die Vermittlung wesentlich erschweren oder verzögern, darf auch eine entsprechend längere als die in Abs. 1 bestimmte Frist vereinbart werden.

#### XI. HINWEIS auf die BESTIMMUNGEN des § 3, § 3 a und § 30 a des KONSUMENTENSCHUTZGESETZES (RÜCKTRITTSRECHT) in der geltenden Fassung

Für einen Kunden, der **Verbraucher** nach § 1 KSchG ist, haben diese Paragraphen Gültigkeit:

§ 3. (1) Hat der Verbraucher seine Vertragserklärung weder in den vom Unternehmer für seine geschäftlichen Zwecke dauernd benützten Räumen noch bei einem von diesem dafür auf einer Messe oder einem Markt benützten Stand abgegeben, so kann er von seinem Vertragsantrag oder vom Vertrag zurücktreten. Dieser Rücktritt kann bis zum zu Stande kommen des Vertrages oder danach binnen einer Woche erklärt werden. Die Frist beginnt mit der Ausfolgung einer Urkunde, die zumindest den Namen und die Anschrift des Unternehmers, die zur Identifizierung des Vertrages notwendigen Angaben sowie eine Belehrung über das Rücktrittsrecht enthält, an den Verbraucher, frühestens jedoch mit dem zu Stande kommen des Vertrages zu laufen. Diese Belehrung ist dem Verbraucher anlässlich der Entgegennahme seiner Vertragserklärung auszufolgen. Das Rücktrittsrecht erlischt spätestens einen Monat nach der vollständigen Erfüllung des Vertrages durch beide Vertragspartner, bei Versicherungsträgern spätestens einen Monat nach dem zu Stande kommen des Vertrages.

(2) Das Rücktrittsrecht besteht auch dann, wenn der Unternehmer oder ein mit ihm zusammenwirkender Dritter den Verbraucher im Rahmen einer Werbefahrt, einer Ausflugsfahrt oder einer ähnlichen Veranstaltung oder durch persönliches, individuelles Ansprechen auf der Straße, in die vom Unternehmer für seine geschäftlichen Zwecke benützten Räume, gebracht hat.

(3) Das Rücktrittsrecht steht dem Verbraucher nicht zu,

- wenn er selbst die geschäftliche Verbindung mit dem Unternehmer oder dessen Beauftragten zwecks Schließung dieses Vertrages angebahnt hat,
- wenn dem zu Stande kommen des Vertrages keine Besprechungen zwischen den Beteiligten oder ihren Beauftragten vorangegangen sind oder
- bei Verträgen, bei denen die beiderseitigen Leistungen sofort zu erbringen sind, wenn sie üblicherweise von Unternehmern außerhalb ihrer Geschäftsräume geschlossen werden und das vereinbarte Entgelt € 15, oder wenn das Unternehmen nach seiner Natur nicht in ständigen Geschäftsräumen betrieben wird und das Entgelt € 45 nicht übersteigt.

(4) Der Rücktritt bedarf zu seiner Rechtswirksamkeit der Schriftform. Es genügt, wenn der Verbraucher ein Schriftstück, das seine Vertragserklärung oder die des Unternehmens enthält, dem Unternehmer oder dessen Beauftragten, der an den Vertragshandlungen (Anm.: richtig: Vertragsverhandlungen) mitgewirkt hat, mit einem Vermerk zurückstellt, der erkennen lässt, dass der Verbraucher das zu Stande kommen oder die Aufrechterhaltung des Vertrages ablehnt.

§ 3a. (1) Der Verbraucher kann seinem Vertragsantrag oder vom Vertrag zurücktreten, wenn ohne seine Veranlassung, maßgebliche Umstände, die der Unternehmer im Zuge der Vertragsverhandlungen als wahrscheinlich dargestellt hat, nicht oder nur in erheblich geringerem Ausmaß eintreten.

(2) Maßgebliche Umstände im Sinn des Abs. 1 sind

- a) die Erwartung der Mitwirkung oder Zustimmung eines Dritten, die erforderlich ist, damit die Leistung des Unternehmers erbracht oder vom Verbraucher verwendet werden kann, b) die Aussicht auf steuerrechtliche Vorteile, c) die Aussicht auf eine öffentliche Förderung und d) die Aussicht auf einen Kredit.
- (3) Der Rücktritt kann binnen einer Woche erklärt werden. Die Frist beginnt zu laufen, sobald für den Verbraucher erkennbar ist, dass die in Abs. 1 genannten Umstände nicht oder nur in erheblich geringerem Ausmaß eintreten und er eine schriftliche Belehrung über dieses Rücktrittsrecht erhalten hat. Das Rücktrittsrecht erlischt jedoch spätestens einen Monat nach der vollständigen Erfüllung des Vertrages durch beide Vertragspartner, bei Bank- und Versicherungsverträgen mit einer ein Jahr übersteigenden Vertragsdauer spätestens einen Monat nach dem zu Stande kommen des Vertrages.

(4) Das Rücktrittsrecht steht dem Verbraucher nicht zu, wenn

- a) er bereits bei den Vertragsverhandlungen wusste oder wissen musste, dass die maßgeblichen Umstände nicht oder nur in erheblich geringerem Ausmaß eintreten werden,
- b) der Ausschluss des Rücktrittsrechts im Einzelnen ausgehandelt worden ist oder
- c) der Unternehmer sich zu einer angemessenen Anpassung des Vertrags bereit erklärt.

(5) Für die Rücktrittserklärung gilt § 3 Abs. 4 sinngemäß.

§ 30a. (1) Ein **Verbraucher** (§ 1 KSchG) kann **binnen einer Woche** seinen **Rücktritt** erklären, wenn er seine Vertragserklärung am Tag der erstmaligen Besichtigung des Vertragsobjektes abgegeben hat, seine Erklärung auf den Erwerb eines Bestandrechts (insbes. Mietrechts), eines sonstigen Gebrauchs- oder Nutzungsrechts oder des Eigentums gerichtet ist, und zwar an einer Wohnung, an einem Einfamilienwohnhaus oder einer Liegenschaft, die zum Bau eines Einfamilienwohnhauses geeignet ist, und dies zur Deckung des dringenden Wohnbedürfnisses des Verbrauchers oder eines nahen Angehörigen dienen soll.

(2) Die Frist beginnt erst dann zu laufen, wenn der Verbraucher eine Zweitschrift der Vertragserklärung und eine Rücktrittsbelehrung erhalten hat, d. h. entweder am Tag nach Abgabe der Vertragserklärung oder, sofern die Zweitschrift samt Rücktrittsbelehrung später ausgehändigt worden ist, zu diesem späteren Zeitpunkt. Das Rücktrittsrecht erlischt jedenfalls spätestens einen Monat nach dem Tag der erstmaligen Besichtigung. Die Vereinbarung eines Angelds, Reugelds oder einer Anzahlung vor Ablauf der Rücktrittsfrist nach § 30 a KSchG ist unwirksam.

(3) Eine an den Immobilienmakler gerichtete Rücktrittserklärung bezüglich eines Immobiliengeschäfts gilt auch für einen im Zug der Vertragserklärung geschlossenen Maklervertrag. Die Erklärung des Rücktritts ist an keine bestimmte Form gebunden. Die Rücktrittsfrist ist gewahrt, wenn die Rücktrittserklärung innerhalb der Frist abgesendet wird (§ 3 Abs. 4 KSchG).

#### XII. RÜCKTRITTSRECHT beim BAUTRÄGERVERTRAG nach § 5 BTVG

Mit dem Bauträgervertragsgesetz wurden Schutzbestimmungen für die Erwerber von Rechten an erst zu errichtenden bzw. durchgreifend zu erneuernden Gebäuden, Wohnungen bzw. Geschäftsräumen geschaffen. Das Gesetz ist nur auf Bauträgerverträge an- zuwenden, bei denen Vorauszahlungen von mehr als EUR 150,- pro Quadratmeter Nutzfläche zu leisten sind

Der **Erwerber kann von seiner Vertragserklärung zurücktreten**, wenn ihm der Bauträger nicht eine Woche vor deren Abgabe folgendes schriftlich mitgeteilt hat:

1. den vorgesehenen Vertragsinhalt;
2. den vorgesehenen Wortlaut der Vereinbarung mit dem Kreditinstitut (wenn die Sicherungspflicht nach § 7 Abs. 6 Z 2 (Sperrkontomodell) erfüllt werden soll);
3. den vorgesehenen Wortlaut der Bescheinigung nach § 7 Abs. 6 Z 3 lit. c (wenn die Sicherungspflicht nach § 7 Abs. 6 Z 3 (Bonitätsmodell im geförderten Mietwohnbau) erfüllt werden soll);
4. den vorgesehenen Wortlaut der ihm auszustellenden Sicherheit (wenn die Sicherungspflicht schuldrechtlich (§ 8) ohne Bestellung eines Treuhänders (Garantie, Versicherung) erfüllt werden soll);
5. gegebenenfalls den vorgesehenen Wortlaut der Zusatzsicherheit nach § 9 Abs. 4 (wenn die Sicherungspflicht des Bauträgers durch grundbücherliche Sicherstellung (§§ 9 und 10) erfüllt werden soll [Ratenplan A oder B]).

Sofern der Erwerber nicht spätestens eine Woche vor Abgabe seiner Vertragserklärung die oben in Pkt. 1–5 genannten Informationen sowie eine Belehrung über das **Rücktrittsrecht** schriftlich erhält, steht ihm ein Rücktrittsrecht zu. Der Rücktritt kann vor Zustandekommen des Vertrages unbefristet erklärt werden; danach ist der Rücktritt binnen 14 Tagen zu erklären. Die Rücktrittsfrist beginnt mit Erhalt der Informationen zu laufen, jedoch nicht vor Zustandekommen des Vertrages. Unabhängig vom Erhalt dieser Informationen erlischt das Rücktrittsrecht aber jedenfalls spätestens 6 Wochen nach Zustandekommen des Vertrages.

Darüber hinaus kann der Erwerber von seiner Vertragserklärung zurücktreten, wenn eine von den Parteien dem Vertrag zugrunde gelegte **Wohnbauförderung** ganz oder in erheblichem Ausmaß aus nicht bei ihm gelegenen Gründen nicht gewährt wird. Der Rücktritt ist binnen 14 Tagen zu erklären. Die **Rücktrittsfrist beginnt**, sobald der Erwerber vom Unter- bleiben der Wohnbauförderung informiert wird und gleichzeitig oder nachher eine schriftliche Belehrung über das Rücktrittsrecht erhält.

Das **Rücktrittsrecht erlischt** jedoch spätestens 6 Wochen nach Erhalt der Information über das Unterbleiben der Wohnbauförderung.

Der Erwerber kann den Rücktritt dem Bauträger oder dem Treuhänder gegenüber erklären.

#### XIII. ENERGIEAUSWEIS

Das Energieausweis-Vorlage-Gesetz (EAVG 2012) schreibt vor, dass der Verkäufer bei Verkauf eines Gebäudes oder eines Nutzungsobjektes dem Käufer rechtzeitig vor Abgabe der Vertragserklärung einen zu diesem Zeitpunkt höchstens zehn Jahre alten Energieausweis vorzulegen, und ihm diesen spätestens 14 Tage nach Vertragsabschluss auszuhändigen hat. Sollte dies nicht erfolgen, hat der Käufer das Recht, nach erfolgloser Aufforderung an den Verkäufer entweder selbst einen Energieausweis zu beauftragen und die angemessenen Kosten binnen 3 Jahren gerichtlich geltend zu machen oder direkt die Aushändigung eines Energieausweises einzuklagen.

Seit Inkrafttreten des EAVG 2012 am 1.12.2012 müssen bei Anzeigen in Druckwerken und elektronischen Medien der Heizwärmebedarf (HWB) und der Gesamtenergieeffizienzfaktor (fGEE) angegeben werden. Diese Verpflichtung trifft sowohl den Verkäufer als auch den von ihm beauftragten Immobilienmakler.

Der Verkäufer hat die Wahl, entweder einen Energieausweis über die Gesamtenergieeffizienz des Nutzungsobjektes oder die Gesamtenergieeffizienz eines vergleichbaren Nutzungsobjektes im selben Gebäude oder die Gesamtenergieeffizienz des gesamten Gebäudes auszuhändigen. Für Einfamilienhäuser kann die Vorlage- und Aushändigungspflicht auch durch einen Energieausweis eines vergleichbaren Gebäudes erfüllt werden. Diese Vergleichbarkeit muss der Energieausweisersteller aber bestätigen.

Der Energieausweis ist nach den jeweiligen landesrechtlichen Vorschriften zu erstellen und soll eine vergleichbare Information über den energetischen „Normverbrauch“ eines Objekts verschaffen. Die Berechnung der Energiekennzahlen basiert auf nutzungsunabhängigen Kenngrößen bei vordefinierten Rahmenbedingungen, weshalb bei tatsächlicher Nutzung erhebliche Abweichungen auftreten können.

Wird kein Energieausweis vorgelegt, gilt gem. §7 EAVG zumindest eine dem Alter und Art des Gebäudes entsprechende Gesamtenergieeffizienz als vereinbart.

Ab 1.12. 2012 gilt österreichweit ein einheitlicher Ausnahmekatalog. Denkmalgeschützte Objekte sind - anders als bisher - nicht mehr von der Vorlagepflicht ausgenommen.

Ebenfalls ab Inkrafttreten des neuen EAVG 2012 sind Verwaltungsstrafbestimmungen zu beachten. Sowohl der Verkäufer als auch der Immobilienmakler, der es unterlässt, die Kennwerte HWB und fGEE im Inserat anzugeben, ist mit einer Geldstrafe von bis zu EUR 1.450,- zu bestrafen. Der Makler ist dann entschuldigt, wenn er den Verkäufer über die Informationspflichten aufgeklärt hat und ihn zur Bekanntgabe der beiden Werte bzw. zur Einholung eines Energieausweises aufgefordert hat, der Verkäufer dies aber abgelehnt hat. Der Verkäufer ist des Weiteren mit einer Verwaltungsstrafe bis zu EUR 1.450,- konfrontiert, wenn er die Vorlage und/oder Aushändigung des Energieausweises unterlässt.

#### XIV. Aufklärungspflicht gemäß § 30b Konsumentenschutzgesetz

Der Anbotsteller wird gemäß § 30b KschG von der *Immoralitäten Immobilienreuhand GmbH* ordnungsgemäß aufgeklärt über

Ausübung der Doppelmaklertätigkeit gemäß § 5 Abs. 3.  über wirtschaftliches oder familiäres Naheverhältnis gemäß § 6 Abs. 4 MaklerG.

Eigentum der Immoralitäten Immobilienreuhand GmbH©  
Alle Rechte, insbesondere das Recht der Vervielfältigung, Verwendung und Verbreitung sowie der Übersetzung obliegen der Eigentümerin. Kein Teil des Vertrages darf in irgendeiner Form durch Fotokopie, Mikrofilm oder ein anderes Verfahren, reproduziert oder unter Verwendung elektronischer Systeme gespeichert, verarbeitet, vervielfältigt oder verbreitet werden. Bei zuwiderhandeln wird eine Schadensersatzforderung in Höhe von pauschal € 10.000,- zur Zahlung fällig. Unberührt bleibt davon das Recht der Eigentümerin den tatsächlichen Schaden geltend zu machen. Für den pauschalen Betrag hat die Eigentümerin keinerlei Schadensnachweis dafür zu erbringen.